



**DOCUMENTO  
PER LA COOPERAZIONE E COORDINAMENTO  
E DI VALUTAZIONE DEI RISCHI DA INTERFERENZE  
D.U.V.R.I.**

(Art. 26 comma 3 del D.Lgs. n° 9 aprile 2008 n. 81)

**Appalto/Servizio di:**

**CUP CALL-CENTER DEI DISTRETTI EST ED OVEST  
E CUP CASSA DEI PRESIDI OSPEDALIERI DI ARZIGNANO E  
MONTECCHIO, DEL DISTRETTO DI ARZIGNANO, DEL PRESIDIO  
OSPEDALIERO DI VICENZA (SPORTELLI INGRESSO PRINCIPALE)  
E DEL PRESIDIO OSPEDALIERO DI VALDAGNO**

**AZIENDA ULSS N. 8 BERICA**

**Il Datore di Lavoro  
Azienda ULSS n.8 "BERICA"**

.....

Il Responsabile del Servizio  
di Prevenzione e Protezione"  
dell'Azienda ULSS n. 8 BERICA

Il Responsabile Unico di Progetto (RUP)  
o il Referente dell'Appalto  
dell'Azienda ULSS n. 8 BERICA

.....

**REDATTO IN DATA**

19/02/2025

## SOMMARIO

1. SCOPO .....	2
2. DEFINIZIONI .....	2
3. DATI GENERALI AZIENDA COMMITTENTE .....	4
4. SOGGETTI NOMINATI DAL COMMITTENTE CON COMPITI DI SICUREZZA RELATIVAMENTE ALL'APPALTO .....	6
5. SOGGETTI NOMINATI DALLA DITTA APPALTATRICE CON COMPITI DI SICUREZZA E DI COORDINAMENTO RELATIVAMENTE ALL'APPALTO .....	6
6. LAVORAZIONI OGGETTO DELL'APPALTO .....	6
7. AREE INTERESSATE DAI LAVORI / SERVIZI / FORNITURE OGGETTO DEL PRESENTE APPALTO .....	6
8. SOGGETTI TERZI PRESENTI ALL'INTERNO DELLE AREE INTERESSATE ALL'APPALTO .....	9
9. MISURE DI RICONOSCIMENTO DEL PERSONALE ADDETTO ALLE LAVORAZIONI .....	9
10. INFORMAZIONE, FORMAZIONE E/O ADDESTRAMENTO RICHIESTI .....	10
11. METODO DI VALUTAZIONE DEI RISCHI DA INTERFERENZA PREVISTI E DI SCELTA DELLE MISURE DI PREVENZIONE E PROTEZIONE .....	10
12. INFORMAZIONE SUI RISCHI SPECIFICI ESISTENTI NELL'AMBIENTE DI LAVORO OGGETTO DELL'APPALTO .....	11
12.1 RISCHIO BIOLOGICO .....	11
12.2 RISCHIO CHIMICO .....	12
12.3 RISCHIO ELETTRICO .....	12
12.4 RISCHIO RADIOLOGICO .....	12
12.5 RISCHIO DA RADIAZIONI NON IONIZZANTI E DA CAMPI ELETROMAGNETICI .....	12
12.6 RISCHIO DA RUMORE .....	13
12.7 RISCHI DERIVANTI DALLE LAVORAZIONI SPECIFICHE ESEGUITE DELLA DITTA APPALTATRICE .....	13
12.8 ALTRI RISCHI .....	13
12.9 RISCHI DERIVANTI DA EVENTI ACCIDENTALI E/O SITUAZIONI DI EMERGENZA .....	13
13. NORME GENERALI DI COMPORTAMENTO PER L'ELIMINAZIONE DEI RISCHI DA INTERFERENZA .....	14
13.1 REGOLE COMPORTAMENTALI E RISPETTO DELL'UTENZA .....	14
13.2 REGOLE PER L'ESECUZIONE DELL'ATTIVITA' .....	14
13.2 ULTERIORI OBBLIGHI DELL'APPALTATORE .....	16
13.3 PRESCRIZIONI E LIMITAZIONI .....	17
14. AZIONI DI PREVENZIONE DEI RISCHI DA INTERFERENZA .....	18
14.1 RISCHIO BIOLOGICO .....	18
14.2 RISCHIO CHIMICO .....	19
14.3 RISCHIO RADIOLOGICO .....	19
14.4 RISCHIO DA RADIAZIONI NON IONIZZANTI E CAMPI ELETTROMAGNETICI .....	19
14.5 RISCHIO "INCENDIO" .....	19
15. VALUTAZIONE DEI COSTI DERIVANTI DAI RISCHI DA INTERFERENZA .....	20
ALLEGATO 1 .....	22
ALLEGATO 2 .....	24
ALLEGATO 3 .....	26

## 1. SCOPO

Il presente documento, denominato DUVRI, è redatto ai sensi dell'articolo n. 26 – comma 2, del Decreto Legislativo n. 81/2008 al fine di:

- informare le aziende partecipanti alla gara, di cui alla documentazione di gara cui questo documento è allegato, dei rischi specifici presenti nell'ambiente in cui saranno chiamate ad operare;
- informare le succitate aziende sulle misure di prevenzione e di emergenza adottate dall'Amministrazione nell'ambito della gestione delle proprie attività, ovvero adottate per proprio personale;
- coordinare gli interventi di protezione e prevenzione dai rischi cui sono esposti i lavoratori e gli utenti;
- eliminare le interferenze tra i differenti soggetti operanti nel corso dello svolgimento delle lavorazioni previste nella gara di cui al Capitolato speciale d'appalto cui questo documento è allegato.

La gestione delle attività di prevenzione dei rischi fa parte integrante delle attività in essere.

Per tali attività l'impresa in sede di formulazione dell'offerta dovrà tenere conto degli oneri relativi alla sicurezza per le interferenze e per i rischi propri, come previsto dal Capitolato Speciale d'Appalto.

## 2. DEFINIZIONI

<b>Appaltante o Committente</b>	Il soggetto per conto del quale viene svolta l'attività di servizio, lavori o forniture, indipendentemente da eventuali frazionamenti nella sua realizzazione. Nel caso di appalto di opera pubblica, il committente è il soggetto <u>titolare di potere decisionale e di spesa relativo alla gestione dell'appalto</u> (art. 1, c. 2, D. Lgs. 165/2001).
<b>Appaltatore</b>	E' l'operatore economico che si obbliga nei confronti del Committente ad eseguire un'opera o una fornitura o a prestare un servizio con organizzazione di mezzi propri e con gestione a proprio rischio, secondo le modalità pattuite e la regola dell'arte.
<b>Contratto d'appalto</b>	E' il contratto a titolo oneroso stipulato per iscritto tra uno o più operatori economici e la stazione appaltante e avente per oggetto l'esecuzione di lavori, la fornitura di beni o la prestazione di servizi. Con il contratto d'appalto l'operatore economico assume l'esecuzione di lavori, la fornitura di beni o la prestazione di servizi con organizzazione dei mezzi necessari e con gestione a proprio rischio. (art. 1655 c.c.).
<b>Contratto d'opera</b>	Il contratto d'opera si configura quando una persona si obbliga a compiere verso un corrispettivo un'opera o un servizio con lavoro prevalentemente proprio e senza vincolo di subordinazione nei confronti del committente, pervenendo al risultato concordato (art. 2222 c.c.).
<b>Contratto di somministrazione</b>	La somministrazione è il contratto con il quale una parte si obbliga, verso corrispettivo di un prezzo, a eseguire a favore dell'altra parte prestazioni periodiche o continuative di cose e di servizi (art. 1559 del Codice Civile, richiamato dall'art 1677 del Codice Civile).
<b>Contratto di subappalto</b>	Il subappalto e' il contratto con il quale l'appaltatore affida a terzi l'esecuzione di parte delle prestazioni o lavorazioni oggetto del contratto di appalto, con organizzazione di mezzi e rischi a carico del subappaltatore, previa autorizzazione del committente, ex art. 119 D.Lgs. 36/2023. Il subappaltante deve corrispondere al subappaltatore gli oneri della sicurezza previsti per la quota parte del lavoro, servizio o fornitura affidato in subappalto.
<b>Contratto di concessione</b>	La concessione è il contratto a titolo oneroso stipulato per iscritto a pena di nullità in virtù del quale una o più amministrazioni aggiudicatrici o uno o più enti aggiudicatori affidano l'esecuzione di lavori o la fornitura e la gestione di servizi a uno o più operatori economici, ove il corrispettivo consista unicamente nel diritto di gestire i lavori o i servizi oggetto dei contratti o in tale diritto accompagnato da un prezzo.
<b>Datore di lavoro</b>	<p>E' il soggetto titolare del rapporto di lavoro con il lavoratore o, comunque, il soggetto che, secondo il tipo e l'assetto dell'organizzazione nel cui ambito il lavoratore presta la propria attività, ha la responsabilità dell'organizzazione stessa o dell'unità produttiva in quanto esercita i poteri decisionali e di spesa.</p> <p>Nelle pubbliche amministrazioni di cui all'articolo 1, comma 2, del decreto legislativo 30 marzo 2001, n. 165, per datore di lavoro si intende il dirigente al quale spettano i poteri di gestione, ovvero il funzionario non avente qualifica dirigenziale, nei soli casi in cui quest'ultimo sia preposto ad un ufficio avente autonomia gestionale, individuato dall'organo di vertice delle singole amministrazioni tenendo conto dell'ubicazione e dell'ambito funzionale degli uffici nei quali viene svolta l'attività, e dotato di autonomia nei poteri decisionali e di spesa. In caso di omessa individuazione, o di individuazione non conforme ai criteri sopra indicati, il datore di lavoro coincide con l'organo di vertice medesimo.</p>

<b>DUVRI</b>	E' il Documento unico di valutazione dei rischi di interferenza (DUVRI) di cui all'art. 26, comma 3 del D.Lgs. 81/2008 e s.m.i., redatto dal committente al fine di valutare i rischi connessi all'espletamento dell'appalto o della concessione e definirne le misure di prevenzione. Il DUVRI viene allegato al contratto d'appalto o di concessione o d'opera e deve essere adeguato in funzione dell'evoluzione dei lavori, dei servizi e delle forniture.
<b>Forniture di materiali o attrezzature</b>	E' il trasporto, la movimentazione o il deposito di materiale e/o di attrezzature da parte dell'appaltatore o del concessionario o di terzi dalla sede produttiva al committente/stazione appaltante.
<b>Interferenza</b>	E' ogni sovrapposizione di attività lavorativa svolta da i lavoratori che rispondono a datori di lavoro diversi, ovvero la continuità fisica e di spazio e/o la contiguità produttiva fra tali soggetti, che richieda un opportuno coordinamento al fine di tutelare la loro sicurezza e quella di soggetti terzi (es. utenti, pazienti, visitatori).
<b>Operatori economici</b>	Sono gli imprenditori individuali, anche artigiani, le società, anche cooperative, i consorzi, i raggruppamenti temporanei di concorrenti, costituiti o costituendi dai soggetti predetti, le aggregazioni tra le imprese aderenti al contratto di rete, i soggetti che abbiano stipulato il contratto di gruppo europeo di interesse economico (GEIE), di cui all'art. 65 D.lgs. 36/2016, oltre che i lavoratori autonomi, gli enti pubblici o gli enti senza personalità giuridica, che offrono sul mercato la realizzazione di lavori o opere, la fornitura di prodotti o la prestazione di servizi.
<b>Lavoratore</b>	E' la persona che, indipendentemente dalla tipologia contrattuale, svolge un'attività lavorativa nell'ambito dell'organizzazione di un datore di lavoro pubblico o privato, con o senza retribuzione, anche al solo fine di apprendere un mestiere, un'arte o una professione, esclusi gli addetti ai servizi domestici e familiari. Al lavoratore così definito è equiparato: il socio lavoratore di cooperativa o di società, anche di fatto, che presta la sua attività per conto delle società e dell'ente stesso.
<b>Lavoratore autonomo o prestatore d'opera</b>	E' colui che mette a disposizione del committente, dietro un compenso, il risultato del proprio lavoro senza vincolo di subordinazione. Se la singola persona compone la ditta individuale e ne è anche titolare è l'unico prestatore d'opera.
<b>Oneri per la sicurezza</b>	Gli oneri per la sicurezza si riferiscono ai costi delle misure preventive da porre in essere per ridurre o eliminare i soli rischi interferenti, ex (art. 26, comma 5, D.Lgs 81/08).
<b>Oneri per la sicurezza propri dell'impresa</b>	Sono costi riferiti ai rischi propri dell'attività delle singole imprese/società appaltatrici o concessionarie o dei singoli lavoratori autonomi, in quanto trattasi di rischi per i quali resta immutato l'obbligo dell'appaltatore o del concessionario di redigere un apposito documento di valutazione e di provvedere all'attuazione delle misure necessarie per ridurre o eliminare al minimo i rischi.  Ai sensi dell'art. 26, comma 6, D.Lgs. 81/08, nella predisposizione delle gare di appalto e nella valutazione dell'anomalia delle offerte, tale costo deve essere specificatamente indicato, e risultare congruo rispetto all'entità e alle caratteristiche del lavoro.
<b>Pericolo</b>	E' la proprietà o qualità intrinseca di un determinato fattore avente il potenziale di causare danni.
<b>Responsabile Unico del Progetto (RUP)</b>	E' il soggetto nominato dalle stazioni appaltanti per ogni singolo intervento da realizzarsi mediante un contratto, responsabile per le fasi di programmazione, progettazione, affidamento e per l'esecuzione di ciascuna procedura soggetta al codice, ex art. 15 D.Lgs. 36/2016.
<b>Direttore dell'Esecuzione del Contratto (DEC)</b>	E' il soggetto nominato dalla stazioni appaltanti che coadiuva il RUP nella fase dell'esecuzione dei contratti aventi ad oggetto servizi e forniture. Il DEC è preposto al coordinamento, alla direzione e al controllo tecnico contabile e amministrativo dell'esecuzione del contratto, assicurando la regolare esecuzione da parte dell'esecutore, in conformità ai documenti contrattuali, ex art. 114 D.Lgs. 36/2023.  Il DEC si rapporta con il RUP, per gestire la prestazione contrattuale, inviandogli tutte le note necessarie (autorizzazione al pagamento di spese in relazione all'avanzamento dei lavori, DUVRI definitivo, inadempienze contrattuali da parte della ditta, ecc.) e assolvendo agli impegni di coordinamento per prevenire rischi interferenti.  Il DEC può avvalersi della collaborazione di referenti operativi presso le UU.OO. coinvolte.
<b>Dirigente per la sicurezza</b>	Persona che, in ragione delle competenze professionali e di poteri gerarchici e funzionali adeguati alla natura dell'incarico conferitogli, attua le direttive del datore di lavoro organizzando l'attività lavorativa e vigilando su di essa
<b>Preposto per la sicurezza</b>	Persona che, in ragione delle competenze professionali e nei limiti di poteri gerarchici e funzionali adeguati alla natura dell'incarico conferitogli, sovrintende alla attività lavorativa e garantisce l'attuazione delle direttive ricevute, controllandone la corretta esecuzione da parte dei lavoratori ed esercitando un funzionale potere di iniziativa

<b>Rischio</b>	E' la proprietà di raggiungimento del livello potenziale di danno nelle condizioni di impiego e di esposizione ad un determinato fattore o agente oppure alla loro combinazione.
<b>Rischi da interferenze</b>	<p>Sono i rischi per la sicurezza e la salute dei lavoratori e delle altre persone equiparate che all'interno dell'Azienda committente possono derivare dalla presenza, anche non contemporanea, di personale del committente e di personale di altre ditte esecutrici dell'appalto o della concessione.</p> <p>A mero titolo esemplificativo si possono considerare interferenti i rischi:</p> <ul style="list-style-type: none"> <li>▪ derivanti da sovrapposizioni di più attività svolte da operatori di appaltatori diversi;</li> <li>▪ immessi nel luogo di lavoro del committente dalle lavorazioni del fornitore di servizi;</li> <li>▪ esistenti nel luogo di lavoro del committente, ove è previsto che debba operare il fornitore di servizi, e non compresi tra quelli specifici dell'attività propria del fornitore di servizi;</li> <li>▪ derivanti da modalità di esecuzione particolari richieste esplicitamente dal committente (che comportino pericoli aggiuntivi rispetto a quelli specifici dell'attività appaltata).</li> </ul>

### 3. DATI GENERALI AZIENDA COMMITTENTE

Vedi sito internet aziendale <http://www.aulss8.veneto.it>

L' "**Azienda ULSS n. 8 Berica**" è stata istituita il 1° gennaio 2017, con l'entrata in vigore della L.R. n. 19/2016, che ha previsto il cambio di ragione sociale dell'Azienda l'ULSS n. 6 Vicenza e l'incorporazione della soppressa ULSS n. 5 Ovest Vicentino.

Denominazione	Azienda ULSS n. 8 Berica
Codice fiscale e partita IVA	02441500242
Sede legale	Vicenza, Viale Rodolfi n. 37, 36100
Datore di Lavoro – Legale rappresentante: Direttore Generale	Patrizia Simionato
Medici Competenti	Francesca Basta, Livia Secondin
RSPP	Andrea Sbicego
RLS	Frigo Simone, Pavan Giacomina, Santin Francesco, Novella Elisabetta, Dugatto Nicoletta, Leonardi Michele, Lorenzi Marcello, Monteforte Andrea, Bettiol Francesco, Perin Paola, Tosetto Carla, Lanaro Roberto, Marsilio Elisabetta, Rossato Lidia Maria, Bicego Paolo.
Medico Autorizzato	Francesca Basta
Esperti di Radioprotezione	Stefania Cora, Chiara Orlandi
Esperto Responsabile della sicurezza in RM	Stefania Cora

## Organigramma struttura generale dell'Azienda

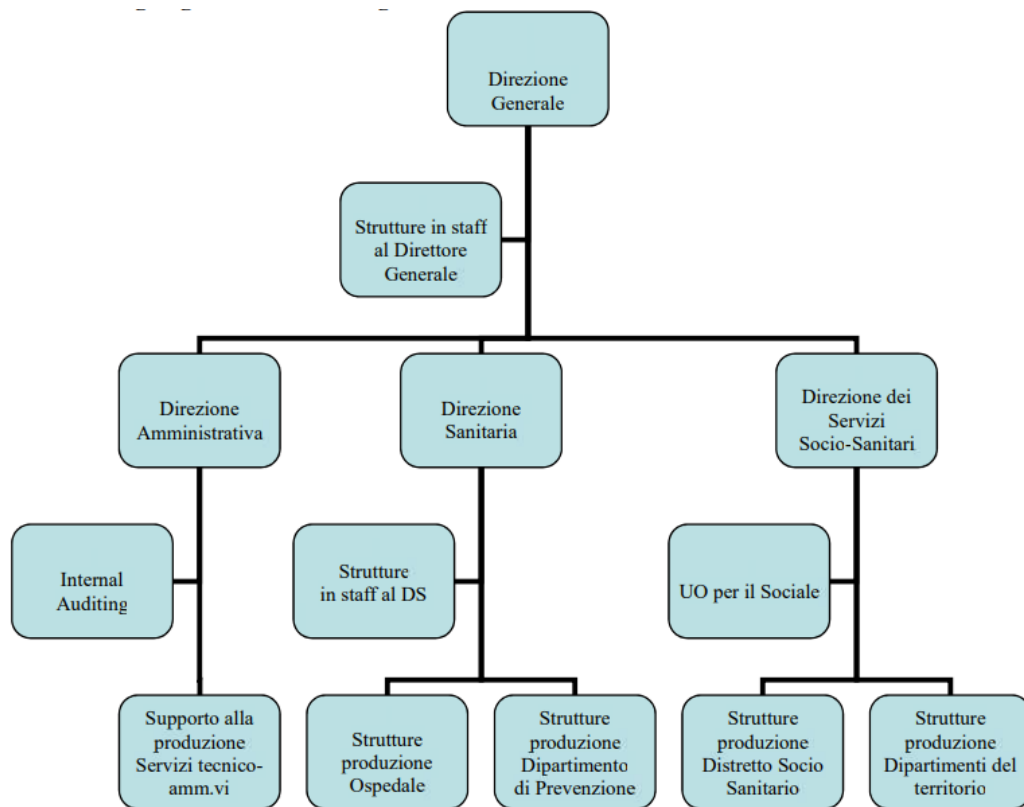

Ai fini dell'integrazione tra le diverse strutture sanitarie, socio-sanitarie e socio-assistenziali presenti sul territorio l'Azienda ULSS è articolata in due Distretti: Est e Ovest.

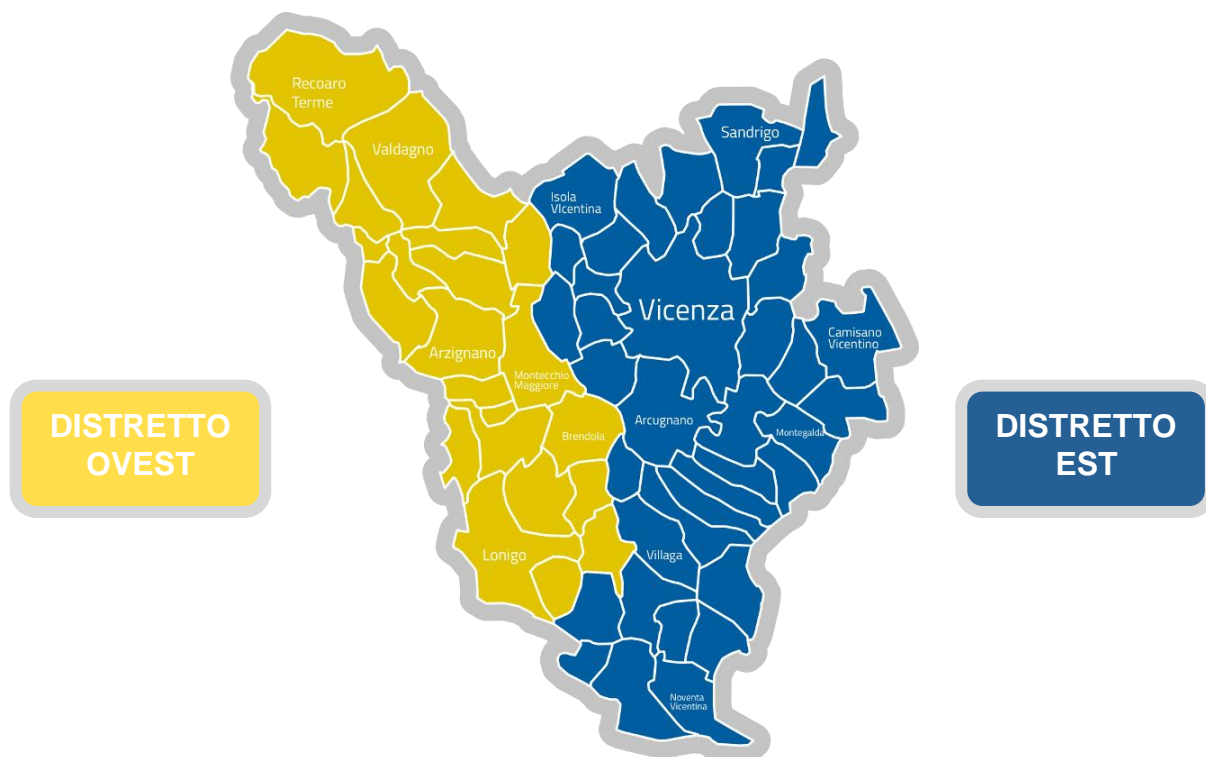

#### **4. SOGGETTI NOMINATI DAL COMMITTENTE CON COMPITI DI SICUREZZA RELATIVAMENTE ALL'APPALTO**

Le indicazioni relative al Responsabile Unico di Progetto ed a eventuali Direttori per l'Esecuzione del Contratto saranno riportati nella Deliberazione del Direttore Generale con cui verrà affidato l'appalto.

#### **5. SOGGETTI NOMINATI DALLA DITTA APPALTATRICE CON COMPITI DI SICUREZZA E DI COORDINAMENTO RELATIVAMENTE ALL'APPALTO**

L'individuazione delle seguenti figure:

- Soggetto autorizzato con delega alla sottoscrizione del DUVRI,
- Responsabile del SPP,
- Responsabile/Referente locale
- Preposto per la sicurezza

deve essere eseguita all'avvenuta aggiudicazione e prima della firma del contratto (recapiti telefonici compresi).

#### **6. LAVORAZIONI OGGETTO DELL'APPALTO**

La gara a procedura aperta di cui alla presente valutazione dei rischi da interferenza ha per oggetto la fornitura dei seguenti servizi:

- CALL CENTER CUP PER L'ATTIVITA' DIVISIONALE E PER LA LIBERA PROFESSIONE DEI DISTRETTI EST ED OVEST
- GESTIONE DEGLI SPORTELLI DEL CUP-CASSA DEI PRESIDI OSPEDALIERI DI ARZIGNANO E MONTECCHIO MAGGIORE NONCHE' DELLO SPORTELLO DISTRETTUALE DI VIA KENNEDY (ARZIGNANO)
- GESTIONE DI PARTE DEGLI SPORTELLI CUP-CASSA PRESSO L'OSPEDALE DI VICENZA (sportelli adiacenti ingresso principale)
- GESTIONE DEGLI SPORTELLI CUP-CASSA PRESSO IL P.O. DI VALDAGNO

La durata del contratto è di 24 mesi con eventuale opzione di rinnovo per ulteriori 12 mesi.

#### **7. AREE INTERESSATE DAI LAVORI / SERVIZI / FORNITURE OGGETTO DEL PRESENTE APPALTO**

L'**Azienda ULSS n. 8 Berica** eroga le proprie prestazioni su 6 presidi ospedalieri e altri complessi polifunzionali, oltre a numerose sedi territoriali e dipartimentali raggruppate nella voce "Altre Strutture". Di seguito si riporta l'elenco degli immobili aziendali, con la denominazione, l'indirizzo, la destinazione d'uso; con "SI" si deve confermare l'estensione del campo di applicazione dell'appalto.

L'elenco non è da intendersi esaustivo e può essere oggetto di revisione prima dell'affidamento ed in corso di esecuzione dell'appalto.

Complessi principali			SI
OSPEDALE SAN BORTOLO DI VICENZA	VI - VIA MONS. F. RODOLFI 37	Ospedale di Vicenza	X
OSPEDALE PIETRO MILANI DI NOVENTA VICENTINA	NOVENTA - VIA CAPO DI SOPRA 3	Ospedale di Noventa Vicentina	
OSPEDALE CAZZAVILLAN DI ARZIGNANO	ARZIGNANO - VIA DEL PARCO 1	Ospedale di Arzignano	X
OSPEDALE VITTORIO EMANUELE III DI MONTECCHIO MAGG.	MONTECCHIO MAGGIORE - VIA CA' ROTTE 9	Ospedale di Montecchio Maggiore	X
OSPEDALE SAN GIOVANNI BATTISTA DI LONIGO	LONIGO - VIA SISANA 1	Ospedale di Lonigo	
OSPEDALE SAN LORENZO DI VALDAGNO	VALDAGNO - VIA G.GALILEI 1	Ospedale di Valdagno	X
CENTRO POLIFUNZIONALE DI VALDAGNO (ex ospedale)	VALDAGNO - VIA G.GALILEI 3	EX Ospedale di Valdagno	
CENTRO POLIFUNZIONALE DI SANDRIGO (ex ospedale)	SANDRIGO - PIAZZA ZANELLA 9	Centro Sanitario Polifunzionale di Sandrigo	
COMPLESSO SAN FELICE	VI - VIA SS. FELICE E FORT. 229	Parco San Felice	

### Altre Strutture

IMMOBILE DI NOVENTA VICENTINA	NOVENTA - VIA CAPO DI SOPRA 3 (Ospedale)	Distretto SUD Servizio Veterinario	
IMMOBILI COMPLESSO LAGHETTO	VI - STRADA MAROSTICANA 235		
IMMOBILE 1° E 2° C.S.M.	VI - CONTRA' M. C. DOMINI 13	Dipartimento salute Mentale	
IMMOBILE EX CHARITAS	VI - VIA R. PASI 25 - C/O CHARITAS	CEOD L'Aquilone	
IMMOBILE EX INAM	VI - VIA IV NOVEMBRE 46	Dipartimento di Prevenzione	
IMMOBILE DI VIALE TRENTO - Il Roseto	VI - VIALE TRENTO 106	Comunità Il Roseto	
IMMOBILE EREDITA' CHIODIN - La Villetta	VI - VIA VOLPATO 14	Comunità La Villetta	
IMMOBILE AMB. EX INAM DI S.LUCIA	VI - CONTRA' MURE S. LUCIA 34	Poliambulatorio 1	
PALAZZO BAGGIO	VI - CONTRA' SAN FRANCESCO, 41	Cento Terapie Cellulari	
IMMOBILE PALAZZO SANGIOVANNI	VI - VIA SS. APOSTOLI 21	Distretto Socio Sanitario Vicenza	
IMMOBILE DI VIA DEI MILLE	VI - VIA DEI MILLE 71-85-87	Appartamenti protetti	
IMMOBILE DI SAN PIO X	VI - VIA GIURIATO 72	Distretto Socio Sanitario Vicenza	
IMMOBILE DI VIA MAROSTICANA	VI - STRADA MAROSTICANA 87	A.D.I.	
IMMOBILE DI VIA TORINO	VI - VIA TORINO 19	Distretto Socio Sanitario Vicenza	
IMMOBILE FERROVIERI	VI - VIA FINCATO 4	Guardia Medica	
IMMOBILE DI S. MARIA CAMISANO	S.MARIA CAMIS. - V. NEGRIN 90	Distretto Socio Sanitario EST	
IMMOBILE DI MONTICELLO C. O.	MONTICELLO - VIA DANTE 26	Distretto Socio Sanitario EST	
IMMOBILE DI TORRI DI Q.LO	TORRI DI Q.LO - VIA VICENZA 4	Distretto Socio Sanitario EST	
IMMOBILE DI ISOLA VIC.NA	ISOLA VIC.NA - VIA CANTARANA 1	Ambulatorio medico	
IMMOBILE DI CREAZZO	CREAZZO - VIALE ITALIA 14	Distretto Socio Sanitario OVEST	
IMMOBILE DI LONGARE	LONGARE - VIA MARCONI 24	Distretto Socio Sanitario SUD EST	
IMMOBILE DI GRISIGNANO D. Z.	GRISIGNANO - V. BEDINELLA 23	Distretto Socio Sanitario SUD EST	
IMMOBILE DI ZOVENCEDO	ZOVENCEDO - VIA CROCE	Ambulatorio medico	
IMMOBILE DI BARBARANO	BARBARANO - VIA G. XXIII	Distretto Socio Sanitario SUD EST	
IMMOBILE DI S.DOMENICO	VI - CONTRA' M. S. DOMENICO 4	SERT Associazioni	



IMMOBILE STRADA NICOLOSI	VI - VIA STERNI, 81	Casa Speranza	
IMMOBILE DI POVOLARO	DUEVILLE - VIA CAVOUR 26	Archivio, magazzino	
IMMOBILE VIALE CAMISANO	VI - VIALE CAMISANO 67	Servizio Veterinario	
IMMOBILE GET CRESOLE	CALDOGNO - VIA CHIESA RETT.LE 33	GET Cresole	
IMMOBILE GET BOLZANO V.	BOLZANO VIC. - VIA CHIODO	GET Bolzano Vicentino	
CANILE VIA MANTOVANI	VI - VIA MANTOVANI	Canile	
IMMOBILE DI TORRI DI ARCUGNANO ala OVEST	ARCUGNANO - PIAZZA RUMOR,9	Distretto Socio Sanitario SUD EST	
IMMOBILE MONTEGALDA	MONTEGALDA - Piazza MARCONI 60	Distretto Socio Sanitario SUD EST	
IMMOBILE FONDAZIONE STEFANI	NOVENTA - VIA FONTANA	Palestra Riabilitazione in alcuni locali	
IMMOBILE NANTO	NANTO - VIA CALLISONA 1/F	Distretto Socio Sanitario SUD EST	
IMMOBILE EX SEMINARIO	VI - VIA G. CAPPELLARI	Nuovo polo ospedaliero	
IMMOBILE COMUNE BEDINELLA	GRISIGNANO - VIA BEDINELLA 21	Sede autoambulanza	
IMMOBILE CARCERE PIO X	VICENZA - CARCERE SAN PIO X	Casa Circondariale	
NUOVO DISTRETTO DI COSTABISSARA	COSTABISSARA - VIA ROMA, 1	Distretto Socio Sanitario OVEST	
IMMOBILE C. L'ARCA E SERV. TUTELA MINORI	VI - VIA LEGIONE GALLIENO (MUZZANA)	Servizio Tutela Minori	
IMMOBILE AMB. VETERINARIO VIA POSTUMIA	VI - VIA POSTUMIA	Ambulatorio Veterinario	
IMMOBILE GET ISOLA VICENTINA	ISOLA VICENTINA - VIA MONTEGRAPPA, 1	Spumaget Isola Vicentina	
IMMOBILE ARCHIVIO VIA CATTANEO	VI - VIA CATTANEO, 8	Archivio	
IMMOBILE PRESIDIO SUEM BARBANO	BARBANO- VIA VITTORIO VENETO	Presidio SUEM	
IMMOBILE CENTRO ARCOBALENO	ARZIGNANO - VIA DUCA D'AOSTA 35	CEOD Psichiatrico	
IMMOBILE PROGETTO DOMUS	ARZIGNANO - VIA MENEHINI, 1	Casa dei dadi e melody per pazienti psichiatrici	
DISTRETTO DI TRISSINO	TRISSINO - VIA SAURO, 1	Distretto Socio Sanitario	
IMMOBILE CEOD AZZURRA	VALDAGNO - VIA FERRIGHI 3	CEOD Maglio di Sopra	
IMMOBILE CEOD AURORA	VALDAGNO - VIA L. MARZOTTO 7/A	CEOD Maglio di Sopra	
APPARTAMENTI PROTETTI CSM	VALDAGNO - VIA MOLINI D'AGNO 22 e 23	Centro Salute Mentale	
IMMOBILE DIPARTIMENTO DI PREVENZIONE	ARZIGNANO - VIA KENNEDY, 2	Dip. Prevenzione e Distretto Socio Sanitario	X
IMMOBILE SEDE AMMINISTRATIVA DISTRETTO OVEST	ARZIGNANO - VIA TRENTO, 4	Sede Amministrativa	
IMMOBILE SEDE FARMACIA, ADI, MAGAZZINO e altro	ARZIGNANO - VIA DELL'INDUSTRIA, 107	Uffici	
IMMOBILE MAGAZZINO ECONOMALE	ARZIGNANO - VIA CABOTO 19	Magazzino	
IMMOBILE FOCOLARE ABITATIVO per PSICHIATRICI	ARZIGNANO - VIA FIUME 52	CTRP	
IMMOBILE CANILE E AMB. VETERINARIO	ARZIGNANO - VIA BUSA	Ambulatorio Veterinario	
IMMOBILE CONTINUITA' ASSISTENZIALE	ARZIGNANO - VIA MONTE PASUBIO 1	Guardia Medica	
IMMOBILE DISTRETTO SANITARIO MONTECCHIO MAGG.	MONTECCHIO MAGGIORE - VIA GIURIOLO	Distretto e Poliambulatorio	
IMMOBILE FOCOLARE ABITATIVO CEOD ARCOBALENO	MONTECCHIO MAGGIORE - VIA MONTE PIETA'	CTRP	
IMMOBILE CSM MONTECCHIO MAGG. EX-SCUOLA PASCOLI	MONTECCHIO MAGGIORE - VIA S.PIO X	Dipartimento Salute Mentale	

IMMOBILE POLO DELLE DISABILITA' CHIAMPO	CHIAMPO - VIA F.BARACCA, 1	Polo riabilitativo	
IMMOBILE EX DISTRETTO MONTEBELLO VICENTINO	MONTEBELLO VICENTINO - PIAZZALE CENZI, 3		
IMMOBILE MEDICINA DI GRUPPO CORNEDO	CORNEDO VICENTINO - PIAZZA ALDO MORO	Medicina di gruppo	
IMMOBILE DISTRETTO DI RECOARO	RECOARO TERME - VIA CAPITELLO, 13	Distretto e medici di base	

## 8. SOGGETTI TERZI PRESENTI ALL'INTERNO DELLE AREE INTERESSATE ALL'APPALTO

Nelle aree interessate dai lavori di cui all'appalto in oggetto, oltre al personale dell'Azienda ULSS 8 possono essere presenti i dipendenti di altre ditte appaltatrici di lavori/servizi/forniture con i quali l'appaltatore potrebbe dover rapportarsi nel corso della propria attività e comunque prima di qualsiasi intervento che possa originare rischi interferenti.

La ditta deve tenere presente che nelle aree promiscue delle U.O. (es. corridoi), reparti degenza, ecc., oltre al personale dipendente ULSS sono presenti pazienti, utenti, visitatori, e pertanto ogni presenza in queste aree richiede una particolare attenzione e rispetto delle norme generali riportate al paragrafo 13.

**Come regola generale, riferita a tutte le attività appaltate, vale l'indicazione per cui è fatto divieto a tutte le ditte che effettuano lavorazioni di vario genere all'interno delle strutture dell'Azienda, di operare all'interno dello stesso locale contemporaneamente a personale di altre ditte appaltatrici.**

Sono comunque possibili interferenze con altre ditte che gestiscono appalti generali all'interno delle strutture dell'azienda, limitatamente alle attività svolte in maniera sistematica nelle aree comuni e di transito o per diretta gestione degli spazi.

Le principali ditte interferenti operanti all'interno dell'ULSS 8 Berica sono:

- lavanolo;
- gestione calore e manutenzioni impiantistiche;
- gestione e manutenzione impianto gas medicali;
- guardiania;
- vigilanza armata;
- logistica e magazzino;
- servizio ambulanze;
- trasporto (materiali biologici, persone, traslochi, ecc.);
- ristorazione;
- assistenza disabili e gestione CDD e Comunità Alloggio.

Eventuale segnalazione di elementi di rischio, derivanti dalle operazioni eseguite dalla ditta, dovranno formalmente essere comunicate dagli operatori della ditta al RUP dell'appalto.

## 9. MISURE DI RICONOSCIMENTO DEL PERSONALE ADDETTO ALLE LAVORAZIONI

Nell'ambito dello svolgimento delle attività, il personale esterno occupato deve essere munito di apposita tessera di riconoscimento corredata di fotografia, contenente le generalità del lavoratore e l'indicazione del datore di lavoro. I lavoratori della Ditta sono pertanto tenuti ad esporre detta tessera di riconoscimento (ex art 26 comma 8 del D.Lgs. 81/08 – art. 6 Legge 123/07).

## 10. INFORMAZIONE, FORMAZIONE E/O ADDESTRAMENTO RICHIESTI

Per lo svolgimento della propria attività nei luoghi previsti dall'appalto e richiesto che il personale della ditta appaltatrice abbia ricevuto una documentata **informazione, formazione e/o addestramento** sulle seguenti tematiche inerenti la sicurezza:

- ☒ Formazione Generale di base (Attestazione + Foglio firma)
- ☒ Formazione Specifica (Attestazione + Foglio firma)
- ☐ Primo soccorso (Attestazione + Foglio firma)
- ☐ Antincendio base – 4 ore (Attestazione + Foglio firma)
- ☐ Antincendio livello elevato – 16 ore (Attestazione + Foglio firma)
- ☐ Rischio biologico (Attestazione + Foglio firma)
- ☐ Procedure di lavoro/sicurezza aziendali (Attestazione + Foglio firma)
- ☐ Uso attrezzatura pericolosa (carrelli elevatori) (Patentino)
- ☒ Dispositivi di Protezione Individuale specifici dell'attività (Attestazione + Foglio distribuzione)
- ☐ Rischio chimico (Attestazione + Foglio firma)
- ☐ Rischio radiazioni ionizzanti (Attestazione + Foglio firma)
- ☐ Rischio radiazioni non ionizzanti (Attestazione + Foglio firma)
- ☐ Rischio Utilizzo bombole gas (Attestazione + Foglio firma).

La ditta appaltatrice deve fornire le informazioni sopra riportate prima dell'inizio dell'appalto, allegando copia delle attestazioni previste.

## 11. METODO DI VALUTAZIONE DEI RISCHI DA INTERFERENZA PREVISTI E DI SCELTA DELLE MISURE DI PREVENZIONE E PROTEZIONE

La metodica indicata è utilizzata per valutare l'efficacia dell'intervento proposto per ridurre i rischi interferenti, quando questi non sono eliminabili, e/o per stabilire la soglia di accettabilità sotto la quale non si ritengono necessari interventi di riduzione del rischio (significatività da 1 a 3).

La significatività dei rischi da interferenze è valutata secondo la formula:					
<b>RI = gR x pl</b>					
Dove:					
RI = rischio da interferenza					
gR= gravità del rischio per uno o più soggetti coinvolti nella interferenza e/o nella sovrapposizione					
pl = probabilità che si verifichi una interferenza e/o sovrapposizione tra uno o più soggetti					
Significatività del rischio da interferenza					
	pl	IMPROBABILE	POCO PROBABILE	PROBABILE	MOLTO PROBABILE
gR	Lieve	1	2	3	4
	Medio	2	4	6	8
	Grave	3	6	9	12
	Molto grave	4	8	12	16

La significatività del rischio da interferenze RI dovrà essere classificata come segue:	
<b>1 - 3 = TRASCURABILE (NON RILEVANTE)</b>	Rischi potenziali sotto controllo quanto basta; possibili azioni migliorative da valutare in fase di programmazione.
<b>4 - 6 = RILEVANTE (LIEVE)</b>	Verificare che i rischi potenziali siano sotto controllo. Promuovere azioni migliorative e/o correttive da programmare nel tempo.
<b>8 - 9 = RILEVANTE (ALTO)</b>	Effettuare miglioramenti su gR o su pl.; promuovere azioni migliorative e/o correttive da programmare nel medio termine in funzione della durata delle attività.

**12 - 16 = RILEVANTE (MOLTO ALTO)**

Effettuare miglioramenti immediati su gR o su pl.; promuovere azioni correttive immediate.

INDICE DI PROBABILITÀ DI INTERFERENZA (pl)		
VALORE	LIVELLO	DEFINIZIONE
1	Improbabile	Le lavorazioni si svolgono in un'area confinata o transennata dove opera una sola impresa o un singolo lavoratore autonomo. In quell'area non sono previste altre attività oltre a quelle in corso.
2	Poco probabile	Un'unica impresa o un singolo lavoratore autonomo sta lavorando in una propria area osservando una distanza di sicurezza da un'altra area occupata da terzi.
3	Probabile	Più imprese o lavoratori autonomi devono intervenire sequenzialmente (quindi in tempi diversi) nella stessa area per portare a termine un'opera nel suo complesso.
4	Molto probabile	Più imprese o lavoratori autonomi nella stessa area per portare a termine un'opera nel suo complesso.
INDICE DI GRAVITÀ DEL RISCHIO (gR)		
VALORE	LIVELLO	DEFINIZIONE
1	Lieve	Un'impresa o un singolo lavoratore autonomo utilizzano unicamente attrezzature manuali operando a livello del piano di calpestio
2	Medio	Un'impresa o un singolo lavoratore autonomo utilizzano unicamente attrezzature manuali operando in quota (modeste opere provvisorie, trabattelli, scale, ecc.)
3	Grave	Un'impresa o un singolo lavoratore autonomo introducono rischi tali da obbligare terzi a utilizzare DPI
4	Molto grave	Un'impresa o un singolo lavoratore autonomo introducono rischi tali da obbligare terzi a predisporre misure di protezione collettiva

## 12. INFORMAZIONE SUI RISCHI SPECIFICI ESISTENTI NELL'AMBIENTE DI LAVORO OGGETTO DELL'APPALTO

I rischi presenti nelle aree dove è previsto lo svolgimento delle attività della ditta sono i seguenti:  
*(Specificare se l'Appaltatore è esposto al rischio nella fase di esecuzione del servizio).*

### 12.1 RISCHIO BIOLOGICO

L'attività sociosanitaria dell'Azienda comporta un rischio potenziale di esposizione ad agenti biologici in funzione delle attività svolte e della tipologia di pazienti/utenti presenti. Ai fini della valutazione del rischio di esposizione dei lavoratori si differenziano in (valutazione qualitativa e funzionale all'attività da svolgere e non ai sensi del D.Lgs 81/08):

- aree a **rischio basso**, adibite ad attività non sanitarie con rischio generico derivanti dalla convivenza;
- aree a **rischio medio** dove vengono svolte attività di tipo sanitario e con una tipologia di pazienti/utenti che vi accedono classificati "stabili" (Ambulatori, Distretti socio-sanitari)
- aree a **rischio alto e molto alto** per attività che prevedono anche la possibile presenza/isolamento di pazienti infettivi (Pronto Soccorso, Malattie Infettive, Terapie Intensive e altre aree/reparti dedicati); inoltre, le aree dedicate ai **pazienti COVID-19** e l'attività di gestione domiciliare **dei pazienti COVID-19** sono altrettanto identificate come ad **alto rischio**;
- altre aree a **rischio alto**:
  - aree a livello rilevante di contaminazione da liquidi biologici (sale operatorie, sala parto);
  - aree con attività di cultura deliberata di patogeni ad elevato rischio (Microbiologia).

Ditta Appaltatrice esposta: **Si** ☒ **NO** ☐

## 12.2 RISCHIO CHIMICO

Nell'ambito delle attività dell'azienda sono individuate aree ed attività specifiche a potenziale rischio di esposizione a sostanze a rischio chimico:

- aree con uso sistematico di sostanze chimiche (anche cancerogene) ad uso laboratoristico/diagnostico (Laboratorio analisi, Microbiologia, Anatomia Patologica, Biologia Molecolare, UFA, Radiofarmacia, ecc.);
- aree a rischio di contaminazione da farmaci antitumorali (Unità UFA presso la UOC di Farmacia, Oncologia, DH Oncologico, Ematologia, DH Ematologico, ambulatorio urologico e altri reparti internistici per le attività di somministrazione e per la possibile presenza di escreti e secreti contaminati da questi farmaci derivanti dai pazienti sottoposti a trattamenti);
- aree ove è previsto l'utilizzo di gas e vapori anestetici (Sale operatorie);
- aree con presenza di gas tecnici e medicali con rischio potenziale di esposizione (PMA, RM, Ambulatorio Dermatologico, deposito contenitori mobili ossigeno liquido).
- aree accessibili in cui sono presenti elementi strutturali ed impiantistici costituiti da materiali contenenti amianto (pavimentazioni in vinil amianto, coibentazioni impiantistiche, coperture in eternit).
- aree tecnologiche ove è previsto l'uso di sostanze a rischio chimico connesse all'utilizzo di impianti tecnologici (centrali termiche, centrali trattamento acqua, ecc.).

Si considera inoltre come oggetto di specifica verifica la scelta dei materiali d'uso della ditta appaltatrice per le attività previste, che devono essere specificate dall'appaltatore e comunicate al RUP/DEC.

Ditta Appaltatrice esposta: **Si** ☐ **NO** ☒

## 12.3 RISCHIO ELETTRICO

- **Rischio residuo di contatto elettrico** accidentale connesso all'alimentazione delle macchine ed attrezzature usate dall'appaltatore o presenti negli ambienti in cui vengono svolte le attività (es. prese elettriche fisse, prese ed adattatori multipli, ecc.) e relativo alla parte impiantistica installata nei locali assegnati alla diretta gestione della ditta appaltatrice.
- **Rischio specifico** per interventi in aree tecniche (es. cabine elettriche, aree con presenza di UPS di rilevanti dimensioni, ecc.).

Ditta Appaltatrice esposta: **Si** ☒ **NO** ☐

## 12.4 RISCHIO RADIOLOGICO

Nelle strutture ospedaliere sono presenti zone controllate e zone sorvegliate ex D.Lgs. 101/20 sia con la presenza di apparecchi radiogeni (Radiologia, Radioterapia, Blocco Operatorio, Emodinamica) che per l'utilizzo, manipolazione e/o conservazione dei radionuclidi (Medicina Nucleare, Fisica sanitaria).

Ditta Appaltatrice esposta: **Si** ☐ **NO** ☒

## 12.5 RISCHIO DA RADIAZIONI NON IONIZZANTI E DA CAMPI ELETTROMAGNETICI

Sono presenti all'interno di alcuni servizi apparecchiature emittenti, ad apparecchiatura funzionante, significativi livelli di radiazione elettromagnetica/ROA con campi elettrici e magnetici, radiazioni laser, luce UV (ambulatori fisioterapici, dermatologici e di terapia antalgica, ambulatori oculistici, sale operatorie e di endoscopia per urologia e pneumologia, degenze neonatali). Specifici impianti sono caratterizzati da livelli elevati di campo magnetico costantemente attivo e accoppiato, a macchina funzionante a rilevanti emissioni di campi elettromagnetici (RM).

Ditta Appaltatrice esposta: **Si** ☐ **NO** ☒

## 12.6 RISCHIO DA RUMORE

All'interno delle strutture aziendali sono presenti aree con apparecchiature che provocano livelli di rumorosità superiore a 80 dBa e in alcuni casi anche a 85 e 87 dBa. Risulta anche rilevante la valutazione delle emissioni delle apparecchiature in uso alla ditta appaltatrice, anche per livelli di rumore non eccedenti i limiti previsti del D. Lgs 81/08, in funzione della tutela dei utenti/degenti/dipendenti da esposizioni a livelli di rumore valutati come disturbanti.

Ditta Appaltatrice esposta: Si ☐ NO ☒

## 12.7 RISCHI DERIVANTI DALLE LAVORAZIONI SPECIFICHE ESEGUITE DELLA DITTA APPALTATRICE

Si considerano come fonte potenziale di esposizione a rischio alcune specifiche attività proprie della ditta e condizionate da strutture ed attività dell'azienda.

## 12.8 ALTRI RISCHI

A titolo non esaustivo si riportano di seguito alcuni rischi individuati con una valutazione a priori. Qualora le lavorazioni oggetto di gara d'appalto determinino altri rischi interferenziali, questi devono essere elencati nella tabella sottostante.

### A. RISCHIO AGGRESSIONE

Potenziali situazioni che espongono a rischio di aggressione in particolare nelle strutture che ospitano pazienti con problemi di tipo psichiatrico o di dipendenza e per gli ambienti utilizzati dal personale ULSS nella Casa Circondariale di Vicenza.

Ditta Appaltatrice esposta: Si ☐ NO ☒

### B. RISCHI DERIVANTI DA INTERFERENZA CON DITTE TERZE

Per quanto riguarda le interferenze con ditte terze operanti all'interno dell'Azienda ULSS 8 Berica, si rimanda a quanto indicato nel paragrafo 8 del presente documento.

Ditta Appaltatrice esposta: Si ☒ NO ☐

### C. RISCHIO DA INCIAMPO, SCIVOLAMENTO, URTO DI PERSONE O ATTREZZATURE

All'interno delle strutture dell'Azienda, negli spazi comuni (scale e corridoi) e tutte le aree di pertinenza esterne, sussiste il rischio di inciampo, scivolamento, urto legato ad eventuali sconnessioni nella pavimentazione, presenza di acqua piovano o spandimento di altro materiale liquido di varia natura, arredi o oggettistica non idoneamente segnalata, ecc.

Inoltre, sussiste il rischio di ribaltamento, se presenti percorsi con piani inclinati/rampe ed il transito per tale vie non viene effettuato correttamente.

Ditta Appaltatrice esposta: Si ☒ NO ☐

Altro:

Nessuno

## 12.9 RISCHI DERIVANTI DA EVENTI ACCIDENTALI E/O SITUAZIONI DI EMERGENZA

Eventi accidentali e/o di emergenza possono essere classificate tutte le situazioni quali incendio, terremoto, fuga di sostanze pericolose, atto terroristico o criminale che avvenga nelle aree in cui sta operando il personale della ditta e/o in aree prossime o comunque collegate a queste, ove si renda

necessario l'intervento di addetti all'emergenza e/o l'evacuazione della struttura o parte di essa o anche la messa fuori servizio di impianti di qualsiasi natura.

Ditta Appaltatrice esposta: **Si** ☒ **NO** ☐

### **13. NORME GENERALI DI COMPORTAMENTO PER L'ELIMINAZIONE DEI RISCHI DA INTERFERENZA**

Nell'eseguire lavori in zona controllata (zone a rischio Radiazioni Ionizzanti) è necessario che l'incaricato della ditta esterna prenda contatti con l'Esperto di Radioprotezione, come previsto dal D.Lgs. 101/20 (tramite il Direttore di U.O. interessata).

#### **13.1 REGOLE COMPORTAMENTALI E RISPETTO DELL'UTENZA**

Il personale della Ditta che opera all'interno delle sedi aziendali ULSS è tenuto a seguire regole di comportamento e di rispetto nei confronti sia del personale dell'ULSS che dell'utenza.

In particolare è bene attenersi:

- evitare in modo più assoluto ogni diverbio e/o discussione;
- evitare di tenere comportamenti che facciano pensare ad atteggiamenti aggressivi;
- rivolgersi sempre, per qualsiasi richiesta/problema/necessità al personale dell'Azienda.

#### **13.2 REGOLE PER L'ESECUZIONE DELL'ATTIVITA'**

**Per l'esecuzione delle attività oggetto dell'appalto, l'azienda incaricata rispetti le seguenti regole:**

- **individuazione e comunicazione al Datore di Lavoro committente per il tramite del DEC dell'appalto del nominativo del Preposto o dei Preposti incaricati secondo il D.Lgs 81/08;**
- deve preventivamente prendere visione delle aree in cui saranno eseguiti i lavori e delle relative limitazioni informandosi, presso i Responsabili/Preposti delle Strutture in cui andrà ad operare, dell'assetto funzionale delle aree stesse e degli aspetti antinfortunistici, interpellando anche il Referente Esecutivo dei lavori appaltati;
- deve costantemente tenere informati i Responsabili/Preposti delle Strutture in cui va a lavorare sui possibili rischi non eliminabili derivanti dalle attività che verranno eseguite;
- deve programmare affinché tutti i Preposti incaricati ai sensi del D.lgs. 81/08, partecipino alle riunioni di cooperazione e coordinamento con gli incaricati dell'azienda sanitaria, per l'analisi preventiva dei rischi di interferenza;
- deve informare e formare preventivamente, ai sensi del D.lgs. 81/08, tutti i lavoratori incaricati alla esecuzione dei lavori, di cui all'appalto in oggetto:
  - a) sui rischi specifici degli ambienti di lavoro in cui si svolge l'attività appaltata;
  - b) sul rischio incendio e gestione delle emergenze secondo i criteri del DM 10/03/98 con i contenuti formativi di cui all'Allegato IX;
- deve fornire al proprio personale l'apposita tessera di riconoscimento, corredata di fotografia, contenente le generalità del lavoratore e l'indicazione del datore di lavoro, da esporre durante l'esercizio dell'attività;
- deve concordare le tempistiche (es: giorni ed orari di accesso ai locali del Committente) con i riferimenti Aziendali forniti in sede di aggiudicazione onde evitare eventuali interferenze con l'attività della Committente;
- deve accedere alle aree aziendali, caricare/scaricare il materiale, parcheggiare, seguendo scrupolosamente i dettami della procedura di sicurezza ***“Attività temporanea di carico-scarico di materiale , con automezzi trasporto merci, in aree esterne non delimitate e non confinate,***

**Norme di condotta di autisti esterni e personale ULSS preposto ad evitare rischi interferenziali fra attività diverse**", e quanto comunicato dall'Azienda, onde evitare eventuali interferenze con percorsi pedonali e/o dedicati alle emergenze;

- deve tempestivamente allontanare contenitori, scatole, casse, cesti, roller, pallets vuotati e i rifiuti; non sono permessi stoccaggi di prodotti e/o di attrezzature presso luoghi non identificati dal committente se non autorizzati;
- deve smaltire, a sua cura e spese, i rifiuti prodotti nell'esercizio delle attività appaltate;
- non può usufruire di aree di stoccaggio dell'Azienda, se non diversamente specificato e concordato con l'Azienda stessa;
- in situazioni di allarme e/o emergenza in genere, deve seguire le istruzioni del personale in servizio dell'Azienda;
- se necessario, ovvero nelle lavorazioni anche temporanee che producono rischio di caduta di oggetti dall'alto, scivolamenti, occupazioni di spazi, ecc., deve provvedere a delimitare/segnalare le aree di lavoro per disciplinare la circolazione delle persone (dipendenti, pazienti, pubblico del Committente) e comunque adottare tutte le misure di sicurezza adeguate ad evitare interferenze con concomitanti attività svolte nelle pertinenze dell'Azienda;
- non deve eseguire lavorazioni che prevedano la produzione di polvere, rumore, fibre pericolose, gas pericolosi e radiazioni pericolose in presenza di pazienti e nemmeno di personale dipendente ULSS o di terzi. Se necessarie tali lavorazioni vanno concordate e adottate tutte le specifiche misure di prevenzione / protezione previste;
- deve lasciare in uso al personale le apparecchiature installate/manutentate solo se in condizioni di sicurezza. Se non utilizzabili, le apparecchiature devono essere ritirate; quando non è possibile il ritiro, non devono comunque essere pericolose per l'incolumità (ne deve essere interdetto l'uso ed esposto apposito avviso);
- nelle operazioni di carico, scarico e movimentazione merci (come da procedura di sicurezza **"Attività temporanea di carico-scarico di materiale , con automezzi trasporto merci, in aree esterne non delimitate e non confinate, Norme di condotta di autisti esterni e personale ULSS preposto ad evitare rischi interferenziali fra attività diverse"**), l'automezzo deve essere posizionato nel luogo indicato all'atto dell'aggiudicazione e secondo le informazioni del Referente aziendale;
- durante le attività di carico/scarico devono essere spenti i motori, fatto salvo particolari esigenze da concordare con il Referente aziendale (a motore acceso lo scarico dei fumi deve essere convogliato verso l'alto);
- l'area di carico/scarico delle merci deve essere delimitata/segnalata utilizzando apposite barriere mobili di confinamento;
- l'appaltatore deve movimentare il materiale, se non diversamente specificato, con mezzi propri ed adeguati, atti ad effettuare le manovre in sicurezza, senza provocare danni a persone o a cose;
- ai fini dell'attività di carico/scarico non è prevista la presenza di personale dell'Azienda USL con compiti di collaborazione, ma solo con compiti di controllo a debita distanza di sicurezza;
- se previsto, gli operatori ULSS che collaborano alle attività di scarico utilizzeranno solo carrelli e attrezzature di proprietà del committente;
- all'operatore dell'azienda appaltatrice è vietato sostare nei pressi delle zone operative dei carrelli elevatori e al di sotto dei carichi sospesi;
- nelle operazioni di manovra degli automezzi e in caso di limitata visibilità, deve essere presente una persona a terra per fornire indicazioni all'autista;
- le attrezzature non targate utilizzate per la movimentazione delle merci, devono possedere l'autorizzazione da parte della motorizzazione civile per transitare all'esterno dei presidi ospedalieri nella pubblica via;



- e fatto assoluto divieto al personale dipendente dell'ULSS di Vicenza di salire sui mezzi della ditta appaltatrice, ovvero la ditta appaltatrice deve astenersi dal richiedere qualsiasi intervento al personale ULSS;
- agli autisti e assolutamente vietato accedere all'interno delle strutture aziendali se non espressamente previsto dal contratto.

**Inoltre:**

- quando non diversamente previsto in fase contrattuale, i servizi igienici utilizzabili dal personale della ditta appaltatrice sono quelli riservati agli utenti dell'azienda ULSS;
- nelle Unità Operative e, comunque, nei singoli settori lavorativi e di norma disponibile un telefono sia per l'emergenza sia per le comunicazioni aziendali (previo permesso del personale della Committenza);
- all'interno dei locali dell'Azienda ULSS n.8 le uscite di emergenza e i relativi percorsi sono chiaramente indicati come da normativa vigente; esse **non devono mai essere ostruite, neppure in via provvisoria**;
- **è fatto assoluto divieto di fumare all'interno di qualsiasi ambiente ULSS**
- **è vietato usare fiamme libere**, gettare mozziconi di sigaretta e materiale infiammabile all'interno e/o in prossimità delle aree della committenza;
- è fatto assoluto divieto al personale dipendente dell'Assuntore di utilizzare attrezzature ed utensili della Committenza e viceversa (salvo specifiche autorizzazioni);
- è vietato a qualsiasi lavoratore presente in Azienda ULSS assumere bevande alcoliche e qualsiasi altra sostanza di abuso che possa alterare il tono psichico durante l'orario di lavoro pena l'allontanamento dal posto di lavoro.

**TASSATIVAMENTE la ditta appaltatrice si impegna:**

- ad osservare e fare osservare al proprio personale e ad eventuali sub-appaltatori e fornitori, tutte le leggi e i regolamenti in materia di salute e sicurezza nei posti di lavoro compreso quanto previsto nel presente documento;
- ad impiegare personale dotato delle abilitazioni necessarie ed idoneo alle mansioni specifiche in conformità alla sorveglianza sanitaria ove prevista;
- ad impiegare personale adeguatamente formato ed informato, dotato di ausili e dpi idonei alla sicurezza del lavoro da eseguire;
- a trasmettere il Documento (**Piano di Valutazione dei Rischi dell'Appalto**) indicante l'elenco delle attività svolte nei locali dell'appaltante per l'esecuzione dell'appalto, l'indicazione dei relativi rischi per la salute e la sicurezza propri, le eventuali interferenze e le procedure adottate;
- a fornire l'elenco delle eventuali sostanze o prodotti usati e relative schede di sicurezza, l'elenco della apparecchiature usate, nonché l'elenco del personale previsto.

## **13.2 ULTERIORI OBBLIGHI DELL'APPALTATORE**

Alla ditta appaltatrice viene richiesto anche che:

- organizzi i propri mezzi ed il proprio personale nel rispetto delle norme di prevenzione infortuni e di igiene del lavoro;
- fornisca al Committente un report annuale degli infortuni avvenuti all'interno degli ambienti di lavoro ULSS;
- abbia cura di conservare tutti i materiali e le attrezzature utilizzati negli spazi assegnati evitando, durante le lavorazioni, di lasciarli incustoditi e/o posti in modo da recare ingombro al passaggio e/o pericolo per il personale;
- garantisca che tutti gli utensili, i mezzi e le attrezzature utilizzati nel corso dell'espletamento dell'appalto siano rispondenti alle norme vigenti e sottoposti a regolare manutenzione;

- fornisca ai propri dipendenti, come previsto dalla normativa vigente:
  - il tesserino di riconoscimento
  - i dispositivi di protezione individuale
  - la formazione necessaria;
- si faccia carico della sorveglianza sanitaria dei propri dipendenti per lo svolgimento della loro attività sottoponendoli alle visite mediche ed agli accertamenti necessari, come da normativa vigente;
- metta a punto le Procedure Operative di Sicurezza necessarie all'esecuzione ottimale del lavoro/servizio/fornitura previsti dall'appalto prima dell'avvio dello stesso;
- nelle aree di transito interne all'Azienda, si attenga alle disposizioni di viabilità interna controllando la velocità, rispettando la segnaletica ed evitando il parcheggio fuori dagli spazi previsti (si rammenta che è assolutamente vietato parcheggiare davanti alle uscite di sicurezza, in corrispondenza dei percorsi di esodo, di fronte agli attacchi idrici motopompa dei VVF ed alle porte dei quadri/cabine elettriche);
- segnali al RUP ed al Servizio di Prevenzione e Protezione della stazione appaltante tutti gli infortuni eventualmente occorsi ai propri dipendenti impegnati all'interno dell'Azienda;
- si impegni a rispettare tutte le procedure interne dell'Azienda (che saranno rese disponibili);
- si impegni a comunicare al RUP qualsiasi tipo di variazione rispetto alle condizioni di lavoro descritte, concordando l'eventuale revisione del presente DUVRI (qualora la ditta appaltatrice variesse le condizioni di lavoro senza darne opportuna e tempestiva comunicazione, essa si assume tutte le responsabilità civili e penali che ne conseguono).

### **13.3 PRESCRIZIONI E LIMITAZIONI**

- Divieto di intervenire sulle lavorazioni in atto senza la prescritta autorizzazione;
- Divieto di accedere ai locali ad accesso autorizzato se non specificatamente autorizzati dal responsabile della struttura con apposita autorizzazione nella quale sono indicate le misure di prevenzione e protezione;
- Divieto di rimuovere o manomettere in un alcun modo i dispositivi di sicurezza e/o protezioni installati su impianti o macchine;
- Divieto di compiere, di propria iniziativa, manovre ed operazioni che non siano di propria competenza e che possono perciò compromettere anche la sicurezza di altre persone;
- Divieto di compiere lavori di saldatura, usare fiamme libere, utilizzare mezzi igniferi o fumare nei luoghi con pericolo di incendio o di scoppio ed in tutti gli altri luoghi ove vige apposito divieto;
- Divieto di ingombrare passaggi, corridoi e uscite di sicurezza con materiali di qualsiasi natura;
- Divieto di compiere, su organi in moto, qualsiasi operazione (pulizia, lubrificazioni, riparazioni, registrazioni, ecc.);
- Divieto di accedere, senza specifica autorizzazione, all'interno di cabine elettriche o di altri luoghi ove esistono impianti o apparecchiature elettriche in tensione;
- Divieto di permanere in luoghi diversi da quelli in cui si deve svolgere il proprio lavoro;
- Divieto di apportare modifiche, di qualsiasi genere, a macchine ed impianti senza preventiva autorizzazione dell'Azienda;
- Divieto di usare, sul luogo di lavoro, indumenti o abbigliamento che, in relazione alla natura delle operazioni da svolgere, possano costituire pericolo per chi li indossa;
- Obbligo di rispettare i divieti e le limitazioni della segnaletica di sicurezza;
- Obbligo di rispettare scrupolosamente i cartelli monitori affissi all'interno delle strutture aziendali;
- Obbligo di richiedere l'intervento del referente dell'Azienda Committente, in caso di anomalie riscontrate nell'ambiente di lavoro e prima di procedere con interventi in luoghi con presenza di rischi specifici;

- Obbligo di recingere la zona di lavoro quando si effettuano lavorazioni a rischio, e comunque sempre le zone sottostanti a lavori che si svolgono in posizioni sopraelevate;
- Obbligo, nel caso di lavori di saldatura o di utilizzo di fiamme libere, di richiedere di volta in volta la preventiva autorizzazione scritta al referente dell'Azienda;
- Obbligo di usare i mezzi di protezione e/o i dispositivi di protezione individuali previsti, compresi gli otoprotettori nelle aree rumorose segnalate e le calzature di sicurezza;
- Obbligo di impiegare macchine, attrezzi ed utensili rispondenti alle vigenti norme di legge;
- Obbligo di segnalare immediatamente eventuali deficienze di dispositivi di sicurezza o l'esistenza di condizioni di pericolo (adoperandosi direttamente, in caso di urgenza e nell'ambito delle proprie competenze e possibilità, per l'eliminazione di dette deficienze o pericoli).

**NB: In caso di impedimento nel rispetto delle limitazioni e prescrizioni sopra riportate, l'Impresa /Affidatario si impegna a concordare con i Referenti dell'Azienda ULSS 8, preventivamente all'avvio dei lavori, servizi o forniture, le misure di prevenzione e protezione compensative.**

## 14. AZIONI DI PREVENZIONE DEI RISCHI DA INTERFERENZA

*Si riporta di seguito un elenco di rischi e azioni di prevenzione da applicare, ritenuto tuttavia non esaustivo. Eventuali integrazioni devono essere predisposte in fase di affidamento dell'appalto o in sede di primo Coordinamento (Allegato 3).*

*Indipendentemente dai rischi e dalle azioni di prevenzione riportate, per accedere nei vari reparti o luoghi di lavoro è necessaria sempre l'autorizzazione preventiva del Responsabile dell'U.O. o di un suo delegato, o del Direttore Esecutivo del Contratto, tramite il "Permesso di lavoro" (Allegato 2).*

### 14.1 RISCHIO BIOLOGICO

COMPETENZA	AZIONI
<b>Azienda ULSS 8 Berica</b>	<ul style="list-style-type: none"> <li>• In fase di coordinamento iniziale saranno concordate fra le parti eventuali prestazioni concesse dall'Azienda per la gestione, nell'immediatezza del fatto, di eventuali infortuni a rischio biologico fermo restando in carico della ditta ogni successiva attività di controllo e sorveglianza periodica;</li> <li>• Promuove riunioni di coordinamento, se necessario, e informa tempestivamente delle eventuali variazioni rispetto alle condizioni inizialmente previste, individuando misure aggiuntive;</li> <li>• Identifica l'area aziendale, come segue:  <input checked="" type="checkbox"/> <b>area rischio basso</b> <input type="checkbox"/> <b>area rischio medio/basso</b> <input type="checkbox"/> <b>area rischio alto/molto alto</b> </li> <li>• Fornisce informazioni, se necessario, in merito alle procedure di sicurezza o sanitarie predisposte alla gestione del rischio residuo, come ad esempio: <ul style="list-style-type: none"> <li>1. PG 07 Gestione infortuni, non conformità, incidenti e comportamenti pericolosi</li> <li>2. Procedura aziendale "Spandimento materiale biologico"</li> <li>3. Procedura in caso di contaminazione da spandimento accidentale di materiale biologico o di prodotti chimici disinfettanti/decontaminanti</li> <li>5. Percorsi e dispositivi di protezione da utilizzare nelle strutture sanitarie e sociosanitarie AULSS 8 (aree COVID-19 e no COVID-19)</li> <li>5. Indicazioni per i dispositivi di protezione individuale Coronavirus-COVID-19-19;</li> </ul> </li> <li>• Fornisce eventualmente DPI, secondo l'area di rischio e le procedure aziendali, se intervengono variazioni delle condizioni ambientali.</li> </ul>

<b>Ditta appaltatrice</b>	<ul style="list-style-type: none"> <li>Eroga (al proprio personale) la Formazione secondo la normativa in vigore ed in relazione all'area di rischio e la tipologia di lavorazione oggetto d'appalto;</li> <li>Redige la procedura di gestione infortuni garantendo l'applicazione fra i propri lavoratori;</li> <li>Assicura l'osservanza delle normali procedure di igiene personale (igiene delle mani, respiratoria, ecc.), con particolare cura del vestiario e delle calzature e di eventuali attrezzature in uso alla ditta stessa negli ambienti di lavoro;</li> <li>Assicura (al proprio personale) la massima diffusione delle informazioni ricevute dall'Azienda.</li> </ul>
-------------------------------	---

#### 14.2 RISCHIO CHIMICO

NON APPLICABILE

#### 14.3 RISCHIO RADIOLOGICO

NON APPLICABILE

#### 14.4 RISCHIO DA RADIAZIONI NON IONIZZANTI E CAMPI ELETTROMAGNETICI

NON APPLICABILE

#### 14.5 RISCHIO "INCENDIO"

COMPETENZA	AZIONI
<b>Azienda ULSS 8 Berica</b>	<ul style="list-style-type: none"> <li>Promuove riunioni di coordinamento, se necessario, e informa tempestivamente delle eventuali variazioni rispetto alle condizioni inizialmente previste, individuando misure aggiuntive;</li> <li>Identifica l'area aziendale, come segue: <ul style="list-style-type: none"> <li>■ area rischio medio</li> <li>■ area rischio alto (presidi ospedalieri)</li> </ul> </li> </ul> <p>Fornisce informazioni in merito alle procedure di sicurezza e piani di emergenza interni predisposte alla gestione del rischio residuo, come ad esempio:</p> <ol style="list-style-type: none"> <li><i>Piano di emergenza interna Ospedale di San Bortolo, Vicenza</i></li> <li><i>Piano di emergenza interna Ospedale San Lorenzo, Valdagno</i></li> <li><i>Primo soccorso aziendale</i></li> </ol> <ul style="list-style-type: none"> <li>Garantisce l'applicazione dei PEI e/o altre procedure pertinenti, in tutte le aree aziendali, ad esclusione di quanto in gestione esclusiva della ditta appaltatrice, con personale formato e specificatamente indicato dal piano generale di emergenza di ogni singola struttura.</li> </ul>
<b>Ditta appaltatrice</b>	<ul style="list-style-type: none"> <li>Eroga al proprio personale la Formazione secondo la normativa in vigore ed in relazione all'area di rischio e la tipologia di lavorazione oggetto d'appalto;</li> <li>Assicura la gestione delle proprie attrezzature e materiali affinché, in caso di emergenza, non siano fonte di rischio e/o di limitazione o blocco dei percorsi di emergenza e delle vie di fuga;</li> <li>Assicura (al proprio personale) la massima diffusione delle informazioni ricevute dall'Azienda;</li> <li>Nelle aree assegnate in via esclusiva, nell'ambito del piano generale di emergenza delle varie strutture, assicura direttamente con i propri operatori le funzioni di base di gestione delle emergenze (incendio, evacuazione, primo soccorso);</li> </ul>

	<ul style="list-style-type: none"> <li>Il personale deve attenersi alle indicazioni ricevute dal personale dell'Azienda e, se necessario, procedere all'evacuazione delle strutture e alla raccolta del personale presso punti di raccolta predefiniti;</li> <li>Nel caso di situazioni di urgenza sanitaria che impongano l'effettuazione di operazioni da parte del personale dell'Azienda potenzialmente interferenti con gli operatori della Ditta, questi ultimi, previa messa in sicurezza delle apparecchiature loro affidate, lasceranno l'area dell'attività fino al superamento dell'emergenza;</li> </ul>
--	--

In caso di emergenze tecniche e sanitarie non legate all'attività della ditta appaltatrice, comunque va richiesto l'intervento della squadra di emergenza della committente, come previsto dalle ordinarie procedure aziendali.



### Numeri telefonici di emergenza

<b>per l'Ospedale di Vicenza :</b>	<b>per l'Ospedale di Valdagno :</b>
0444-75.3115 (da cellulare)	4111 (da telefono interno)
3115 (da telefono interno)	0445 484111 (da cellulare)
3118 (da telefono interno) <b>Per Emergenze Sanitarie al SUEM</b>	
<b>per l'Ospedale di Arzignano :</b>	<b>per l'Ospedale di Montecchio Maggiore:</b>
9111 (da telefono interno)	8111 (da telefono interno)
0444 479111 (da linea esterna)	0444 708111 (da cellulare)
<b>per tutte le altre strutture del territorio</b>	
115 VV.F.	118 Emergenze Sanitarie al SUEM

## 15. VALUTAZIONE DEI COSTI DERIVANTI DAI RISCHI DA INTERFERENZA

L'adozione delle misure per l'eliminazione/riduzione dei rischi interferenti e l'attuazione delle misure di prevenzione previste comporta costi per la sicurezza:

si ☒ no ☐

Il costo è stimato in **euro 1.450,00 oltre IVA**, secondo le specifiche dettagliate. Tale importo non è soggetto a ribasso d'asta. Nel caso di varianti alla fornitura oggetto del contratto, proposte in sede di gara, o di varianti da apportare in corso d'opera, che richiedano la ridefinizione o l'aggiornamento del presente documento, sarà operata dalla stazione appaltante una nuova quantificazione dei costi della sicurezza per le interferenze, se dovuta.

Voce del costo per la sicurezza	Importo €/cad	Totale per 2 anni di contratto (€)
Attività di coordinamento preventivo - <b>primo anno</b> ore complessive coord. x n° referenti sicurezza x costo unitario partecipante	4 ore x 1 persone x 25,00 €/ora	100,00 €

Attività di coordinamento periodico <b>per ogni anno successivo</b> - ore complessive coord. x n° referenti sicurezza x costo unitario partecipante x n° anni	<b>2 ora x 1 persone x 25,00 €/ora x 1 anno</b>	<b>50,00 €</b>
Stesura – elaborazione di procedure di sicurezza operative e loro distribuzione ai lavoratori	<b>2 procedure x 150 €/cad.</b>	<b>300,00 €</b>
Partecipazione alle prove di emergenza (primo soccorso, incendio) dell'ULSS e/o realizzazione di esercitazioni interne (minimo 1 volta all'anno) – sedi lavoro X anni contatto X costo unitario	<b>5 sedi x 2 anni x 100,00€/ora</b>	<b>1.000,00 €</b>
<b>TOTALE</b>		<b>1.450,00 €</b>

**Si assume a carico della ditta l'onere di informazione e formazione Generale e Specifica ex Accordo Stato/Regioni 2011, nonché in materia di Primo Soccorso (DM 388/2003) e Antincendio (ex DM 02 settembre 2021) laddove prevista.**

**ALLEGATO 1**

**VERBALE DELLA RIUNIONE DI COOPERAZIONE E COORDINAMENTO  
AI SENSI DELL'ART. 26 DEL D.LGS. 81/08**

Prot. n. \_\_\_\_\_ del \_\_\_\_\_

Oggetto dell'affidamento: \_\_\_\_\_

Riferimento contratto: \_\_\_\_\_

Impresa/Affidatario: \_\_\_\_\_

In data odierna \_\_\_\_\_ il sig./dott. \_\_\_\_\_ RUP/DEC/PRE  
incaricato dell'Azienda ULSS 8 "BERICA" ed il sig./dott. \_\_\_\_\_

in rappresentanza dell'impresa sopra indicata in qualità di affidatario, con riferimento al luogo e alle modalità di esecuzione dei lavori/servizi/forniture previsti, si sono riuniti per un incontro di cooperazione e coordinamento.

Altri presenti: \_\_\_\_\_

L'Azienda ULSS 8 "Berica", Committente dei lavori, al fine di promuovere la cooperazione ed il coordinamento per la gestione della sicurezza durante l'esecuzione dei lavori oggetto dell'affidamento, dichiara di aver fornito all'Impresa/affidatario le informazioni sui rischi specifici esistenti nell'ambiente in cui è destinato ad opera, e sulle misure di prevenzione e protezione e di emergenza adottate dall'Azienda.

L'Azienda ha inoltre provveduto alla condivisione dei rischi interferenti che si potrebbero determinare durante l'esecuzione dei lavori/servizi/forniture e delle misure necessarie per eliminarli/ridurli.

Il Rappresentante dell'Impresa/affidatario dichiara:

- ☐ di aver preso visione delle aree in cui devono essere eseguiti i lavori/servizi/fornitura e delle relative limitazioni;
- ☐ di essere stato edotto dell'assetto funzionale delle aree relative all'ambiente di lavoro in cui deve operare e dei relativi aspetti antinfortunistici;
- ☐ di essere perfettamente a conoscenza dei pericoli che possono derivare dalla manomissione delle misure di sicurezza adottate e dell'operare all'esterno delle aree di cui sopra;
- ☐ di aver ricevuto dettagliate informazioni sulle misure di prevenzione e protezione adottate dall'Azienda per il proprio personale;
- ☐ di impegnarsi a sua volta a rendere edotti i propri dipendenti dei rischi, tramite una formazione/informazione/addestramento secondo quanto previsto dagli articoli 36 e 37 del D.Lgs. 81/08, sollevando l'Azienda dagli obblighi incombenti al riguardo;
- ☐ di essere a conoscenza della vigente normativa riguardante la sicurezza sul lavoro, che osserverà e farà osservare al proprio personale durante l'esecuzione dei lavori, unitamente a tutte le altre cautele o misure che si rendessero necessarie per prevenire infortuni o eventi comunque dannosi;
- ☐ di aver consegnato/ di consegnare la documentazione ancora mancante:

---

---

---

La ditta appaltatrice dichiara inoltre che i rischi da interferenza indotti dalla medesima e non valutati in fase preliminare, sono seguenti:

---

---

Le misure che il Committente e Appaltatore concordano di attuare per eliminare/ridurre tali rischi sono:

---

---

Eventuali altre note aggiuntive:

RUP/DEC/PRE  
Firma

.....

Rappresentante ditta appaltante  
Firma

.....



## PERMESSO DI LAVORO

**RISERVATO ALLA DITTA/LAVORATORE AUTONOMO****DITTA appaltatrice**.....

E' autorizzata allo svolgimento dei seguenti lavori:.....

**L'autorizzazione è valida:** dalle ore \_\_\_\_:\_\_\_\_ alle ore \_\_\_\_:\_\_\_\_ del giorno \_\_\_\_/\_\_\_\_/\_\_\_\_

o, previa valutazione del Dirigente/Preposto di U.O e per un max. di n. 7 gg,

dal giorno \_\_\_\_/\_\_\_\_/\_\_\_\_ al giorno \_\_\_\_/\_\_\_\_/\_\_\_\_.

Nelle seguenti aree:

Presidio	Ospedale/Struttura:
Luogo di lavoro	U.O./Ambulatorio/
Incaricato dell'intervento	Sig.

Attrezzature di lavoro utilizzate (Es.: carrello a mano, traspallet)	<input type="checkbox"/>	<input type="checkbox"/>
Rischi introdotti nell'ambiente di lavoro	<input type="checkbox"/>	<input type="checkbox"/>
Precauzioni standard da adottare	<input type="checkbox"/> Delimitazione area di lavoro <input type="checkbox"/> Interdizione area di lavoro	<input type="checkbox"/> Sfasamento temporale <input type="checkbox"/>

Dispositivi di Protezione Collettiva previsti		<input type="checkbox"/>	<input type="checkbox"/>
DPI usati	Mani	<input type="checkbox"/> Guanti chimici/biologici	<input type="checkbox"/> Guanti isolanti
	Volto/Capo	<input type="checkbox"/> Visiera/Occhiali <input type="checkbox"/> Elmetto	<input type="checkbox"/> Facciale filtrante FFP3 <input type="checkbox"/> Facciale filtrante FFP2
	Corpo	<input type="checkbox"/> Calzature antinfortunistiche <input type="checkbox"/> Vestizione specifica con tuta:	<input type="checkbox"/> Tyvek <input type="checkbox"/> Tychem
	Altro	<input type="checkbox"/>	<input type="checkbox"/>

Preposto Ditta Appaltatrice  
FirmaIncaricato dell'esecuzione del lavoro  
Firma**RISERVATO ALL'AZIENDA ULSS 8 BERICA**

Rischi presenti	<input type="checkbox"/> Biologico <input type="checkbox"/> Chimico <input type="checkbox"/> Polveri	<input type="checkbox"/> Radiazioni Ionizzanti <input type="checkbox"/> Radiazioni non ionizzanti <input type="checkbox"/> Radiazioni Ottiche
Precauzioni standard da adottare	<input type="checkbox"/> Tuta in Tychem <input type="checkbox"/> copri calzari	<input type="checkbox"/> guanti in _____ <input type="checkbox"/> altro: _____
Precauzioni particolari da adottare	Procedure di sicurezza adottate nell'U.O.:  <input type="checkbox"/> _____	
Area/U.O COVID-19	Altri DPI forniti:	
	<input type="checkbox"/> FFP 2 <input type="checkbox"/> FFP 3	<input type="checkbox"/> protezione facciale <input type="checkbox"/> altro: _____
NOTE:		

Preposto ULSS (Es. Coordinatore U.O.)  
Firma

Incaricato dell'esecuzione del lavoro  
Firma

## ALLEGATO 3

### VALUTAZIONE DEI RISCHI DA INTERFERENZA PREVISTI E ULTERIORI MISURE DI PREVENZIONE E PROTEZIONE

RISCHIO DA INTERFERENZA	LIVELLO DI RISCHIO	MISURE DI PREVENZIONE E PROTEZIONE	COMPETENZA ULSS 8	COMPETENZA APPALTATORE
POSSIBILE PRESENZA DI DITTE TERZE IMPEGNATE IN MANUTENZIONI	2 x 3 6	All'interno dei complessi ospedalieri e delle altre strutture ULSS possono essere presenti ditte che eseguono interventi di manutenzione; le aree di tali interventi manutentivi sono normalmente segnalate e/o confinate al fine di poter limitare le interferenze sia con gli utenti dell'azienda ULSS che con altre eventuali imprese.  In linea di massima non si prevedono lavorazioni interferenti con tali ditte se non per le eventuali vie di transito interne ai reparti e nelle aree esterne.	Eventuale Riunione di Coordinamento, se necessaria	Scelta di percorsi alternativi durante gli spostamenti. Sfasamento temporale degli interventi se vi sono altri lavoratori impegnati in attività interferenti. Lungo le vie di transito interno ed esterno, si richiede di porre massima attenzione quando sono in uso macchine ed attrezzature.
RISCHIO ELETTRICO	2 x 3 6	Rischio residuo di contatto elettrico accidentale connesso all'alimentazione delle macchine ed attrezzature usate dall'appaltatore o presenti negli ambienti in cui vengono svolte le attività (es. prese elettriche fisse, prese ed adattatori multipli, ecc.) e relativo alla parte impiantistica installata nei locali assegnati alla diretta gestione della ditta appaltatrice.	Impianti a norma di legge	Utilizzo di apparecchiature a norma di legge, comprese prolunghe e ciabatte multipresa
EMERGENZE	1 x 4 4	Formazione, informazione ed addestramento del personale e procedure di sicurezza	Condivisione delle procedure aziendali di gestione delle emergenze (es. antincendio, primo soccorso, ecc.)	Conoscenza procedure aziendali di emergenza . Garantire la presenza di almeno 1 addetto all'emergenza antincendio per turno e per sede lavorativa. Redazione di eventuali procedure interne e della check list di sorveglianza antincendio. Effettuazione di almeno 1 esercitazione antincendio/anno e di almeno 1 esercitazione primo soccorso/anno per sede di lavoro.